II – IV SETTIMANA Ordinaria
Lodi Lunedì – s. Colombano

V. O Dio, vieni a salvarmi.
R. Signore, vieni presto in mio aiuto.
Gloria

INNO
Miles, qui fidei lumine profluo
angusto sequeris tramite principem
Christum, te meritis dicere laudibus
nos laetos modo condecet.

Audis cum loquitur verba ter aspera;
pares non trepidus, deseris omnia;
nam tanto Domino iam tibi complacet
vires tradere pectoris.

Quae iustos deceant suscipis impiger,
exerces docilis casta silentia;
his armis frueris te quibus instruis
audax in nova proelia.

Tu Patris assiduis psallere caelico
dum gaudes studiis, cordis anhelitu
orans assequeris splendida fratribus
eius dona potentius.

Per un abate si aggiunge:

Abbas discipulos sedulus erudis,
praeclaris sapiens moribus edocens
quae fortes cupiant, quae Deus ardua
scandi culmina postulet.

Exemplis, precibus nos quoque concita,
ut caeli liceat praemia persequi,
ac tecum Domino dicere ovantia
laudis cantica perpetim. Amen

SALMODIA

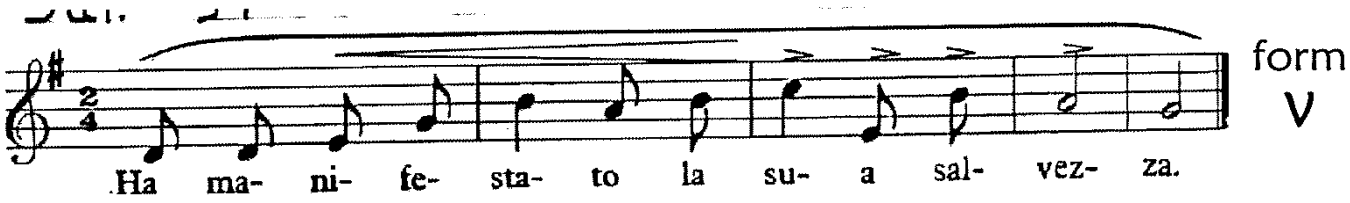

ANT : Il Signore/ ha manifestato la sua salvezza:

acclami a lui tutta la terra.

SALMO 97

Cantate al Signore un canto nuovo, *
perché ha compiuto prodigi.
Gli ha dato vittoria la sua destra *
e il suo braccio santo.

Il Signore ha manifestato la sua salvezza, *
agli occhi dei popoli ha rivelato la sua giustizia.
Egli si è ricordato del suo amore, *
della sua fedeltà alla casa di Israele.

Tutti i confini della terra hanno veduto *
la salvezza del nostro Dio.
Acclami al Signore tutta la terra, *
gridate, esultate con canti di gioia.

Cantate inni al Signore con l'arpa, *
con l'arpa e con suono melodioso;
con la tromba e al suono del corno *
acclamate davanti al re, il Signore.

Frema il mare e quanto racchiude, *
il mondo e i suoi abitanti.
I fiumi battano le mani, *
esultino insieme le montagne
davanti al Signore che viene, *
che viene a giudicare la terra.

Giudicherà il mondo con giustizia *
e i popoli con rettitudine.

ANT : Il Signore/ ha manifestato la sua salvezza:
acclami a lui tutta la terra.

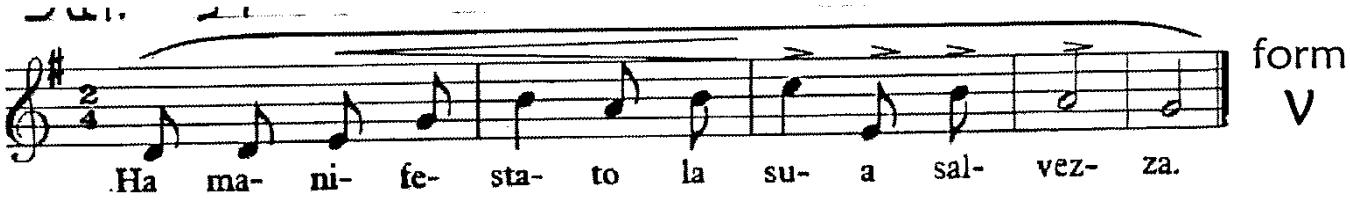

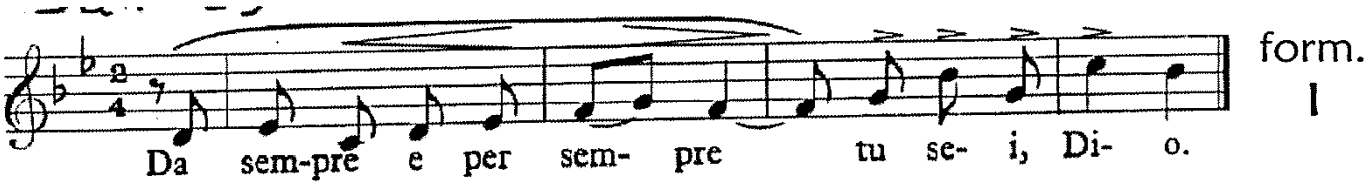

ANT : I nostri giorni/ sono come erba che passa;
tu solo Signore, sei per sempre.

SALMO 89

Signore, tu sei stato per noi un rifugio *
di generazione in generazione.
Prima che nascessero i monti †
e la terra e il mondo fossero generati, *
da sempre e per sempre tu sei, Dio.

Tu fai ritornare l'uomo in polvere *
e dici: «Ritornate, figli dell'uomo».
Ai tuoi occhi, mille anni *
sono come il giorno di ieri che è passato, *
come un turno di veglia nella notte.

Li annienti: li sommergi nel sonno; *
sono come l'erba che germoglia al mattino:
al mattino fiorisce, germoglia, *
alla sera è falciata e dissecca.

Perché siamo distrutti dalla tua ira, *
siamo atterritti dal tuo furore.
Davanti a te poni le nostre colpe, *
i nostri peccati occulti alla luce del tuo volto.

Tutti i nostri giorni svaniscono per la tua ira, *
finiamo i nostri anni come un soffio.
Gli anni della nostra vita sono settanta, *
ottanta per i più robusti,
ma quasi tutti sono fatica, dolore; *
passano presto e noi ci dileguiamo.

Chi conosce l'impeto della tua ira, *
tuo sdegno, con il timore a te dovuto?
Insegnaci a contare i nostri giorni *

e giungeremo alla sapienza del cuore.

Volgiti, Signore; fino a quando? *
Muoviti a pietà dei tuoi servi.
Saziaci al mattino con la tua grazia: *
esulteremo e gioiremo per tutti i nostri giorni.

Rendici la gioia per i giorni di afflizione, *
per gli anni in cui abbiamo visto la sventura.
Si manifesti ai tuoi servi la tua opera *
e la tua gloria ai loro figli.

Sia su di noi la bontà del Signore, nostro Dio: †
rafforza per noi l'opera delle nostre mani, *
l'opera delle nostre mani rafforza.

ANT : I nostri giorni/ sono come erba che passa;
tu solo Signore, sei per sempre.

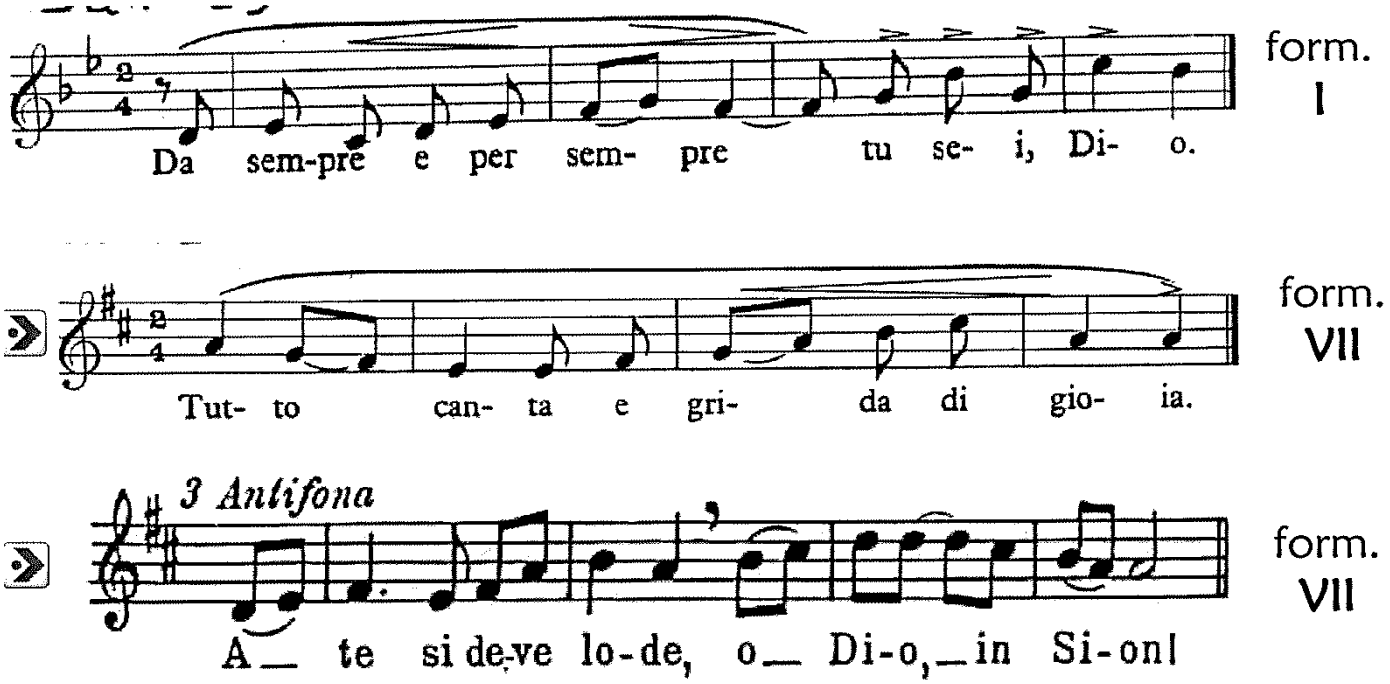

ANT : O Dio, / beato chi scegli e chiami vicino,
lo sazierai dei beni della tua casa.

SALMO 64

A te si deve lode, o Dio, in Sion; *
a te si sciolga il voto in Gerusalemme.

A te, che ascolti la preghiera, *
viene ogni mortale.
Pesano su di noi le nostre colpe, *
ma tu perdoni i nostri peccati.

Beato chi hai scelto e chiamato vicino, *
abiterà nei tuoi atrii.
Ci sazieremo dei beni della tua casa, *
della santità del tuo tempio.

Con i prodigi della tua giustizia, †
tu ci rispondi, o Dio, nostra salvezza, *
speranza dei confini della terra e dei mari lontani.

Tu rendi saldi i monti con la tua forza, *
cinto di potenza.
Tu fai tacere il fragore del mare, †
il fragore dei suoi flutti, *
tu plachi il tumulto dei popoli.

Gli abitanti degli estremi confini *
stupiscono davanti ai tuoi prodigi:
di gioia fai gridare la terra, *
le soglie dell'oriente e dell'occidente.

Tu visiti la terra e la disseti: *
la ricolmi delle sue ricchezze.
Il fiume di Dio è gonfio di acque; *
tu fai crescere il frumento per gli uomini.

Così prepari la terra: †
Ne irrighi i solchi, ne spiani le zolle, *
la bagni con le piogge e benedici i suoi germogli.

Coroni l'anno con i tuoi benefici, *
al tuo passaggio stilla l'abbondanza.
Stillano i pascoli del deserto *
e le colline si cingono di esultanza.

I prati si coprono di greggi, †
le valli si ammantano di grano; *
tutto canta e grida di gioia.

ANT : O Dio, / beato chi scegli e chiami vicino,
lo sazierai dei beni della tua casa.

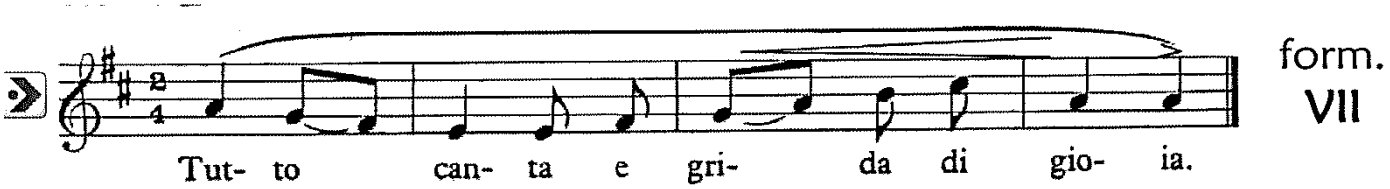

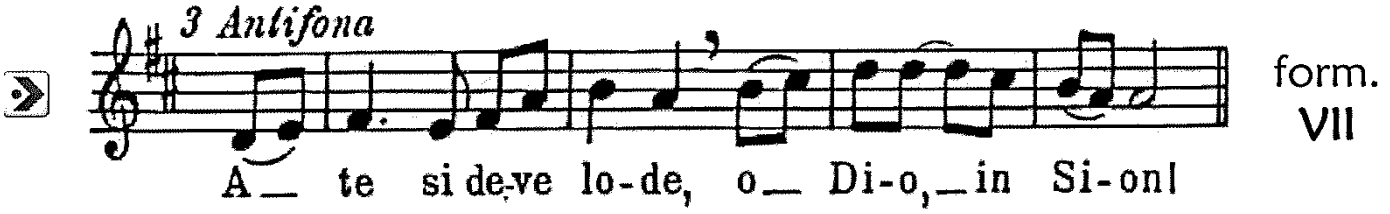

CANTICO AT 26 Is 38, 10-14. 17-20
Angoscie di un moribondo, gioia di un risanato
Io ero morto ma ora vivo… e ho potere sopra la morte (Ap 1, 17-18)

ANT : Salvaci, Signore /
in tutti i giorni della nostra vita.

Io dicevo: «A metà della mia vita †
me ne vado alle porte degli inferi; *
sono privato del resto dei miei anni».
Dicevo: «Non vedrò più il Signore *
sulla terra dei viventi,
non vedrò più nessuno *
fra gli abitanti di questo mondo.

La mia tenda è stata divelta e gettata lontano, *
come una tenda di pastori.
Come un tessitore hai arrotolato la mia vita, †
mi recidi dall'ordito. *
In un giorno e una notte mi conduci alla fine».

Io ho gridato fino al mattino. *
Come un leone, così egli stritola tutte le mie ossa.
Come una rondine io pigolo, *
gemo come una colomba.
Sono stanchi i miei occhi *
di guardare in alto.

Tu hai preservato la mia vita
dalla fossa della distruzione, *
perché ti sei gettato dietro le spalle
tutti i miei peccati.
Poiché non ti lodano gli inferi, *
né la morte ti canta inni;
quanti scendono nella fossa *
nella tua fedeltà non sperano.

Il vivente, il vivente ti rende grazie *
come io faccio quest'oggi.
Il padre farà conoscere ai figli *
la fedeltà del tuo amore.

Il Signore si è degnato di aiutarmi; †
per questo canteremo sulle cetre
tutti i giorni della nostra vita, *
canteremo nel tempio del Signore.

ANT : Salvaci, Signore /
in tutti i giorni della nostra vita.

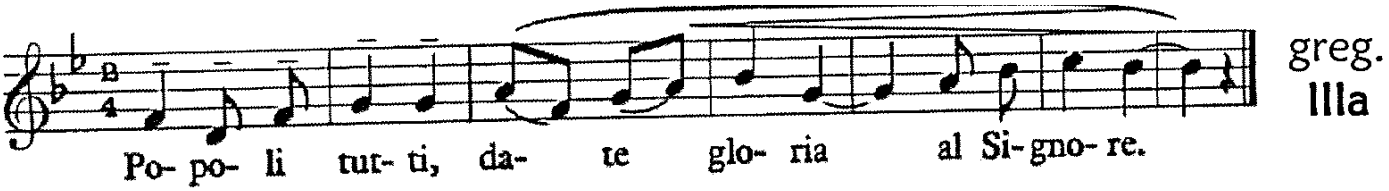

ANT : Lodate / il Signore
Per la sua fedeltà e il suo amore.

SALMO 116

Lodate il Signore, popoli tutti, *
voi tutte, nazioni, dategli gloria;

perché forte è il suo amore per noi *
e la fedeltà del Signore dura in eterno.

ANT : Lodate / il Signore
Per la sua fedeltà e il suo amore.

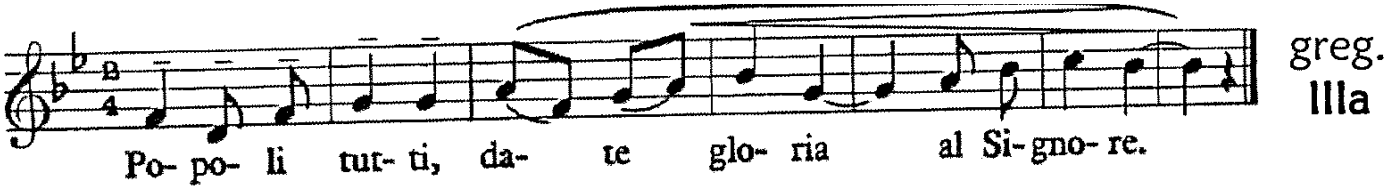

LETTURA BREVE Ef 1, 17-18

Fratelli, il Dio del Signore nostro Gesù Cristo, il Padre della gloria, vi dia uno spirito di sapienza e di rivelazione per una più profonda conoscenza di lui. Possa egli davvero illuminare gli occhi della vostra mente per farvi comprendere a quale speranza vi ha chiamati, quale tesoro di gloria racchiude la sua eredità fra i santi.

Oppure:

LETTURA BREVE Fil 3, 12-16

Fratelli, non che io abbia già conquistato il premio o sia ormai arrivato alla perfezione; solo mi sforzo di correre per conquistarlo, perché anch'io sono stato conquistato da Gesù Cristo. Fratelli, io non ritengo ancora di esservi giunto, questo soltanto so: dimentico del passato e proteso verso il futuro, corro verso la mèta per arrivare al premio che Dio ci chiama a ricevere lassù, in Cristo Gesù. Quanti dunque siamo perfetti, dobbiamo avere questi sentimenti; se in qualche cosa pensate diversamente, Dio vi illuminerà anche su questo. Intanto, dal punto a cui siamo arrivati continuiamo ad avanzare sulla stessa linea.

Oppure per un fondatore:

LETTURA BREVE Eb 13, 7-9

Ricordatevi dei vostri capi, i quali vi hanno annunziato la parola di Dio; considerando attentamente l'esito del loro tenore di vita, imitatene la fede. Gesù Cristo è lo stesso ieri, oggi e sempre! Non lasciatevi sviare da dottrine varie e peregrine,

RESPONSORIO BREVE

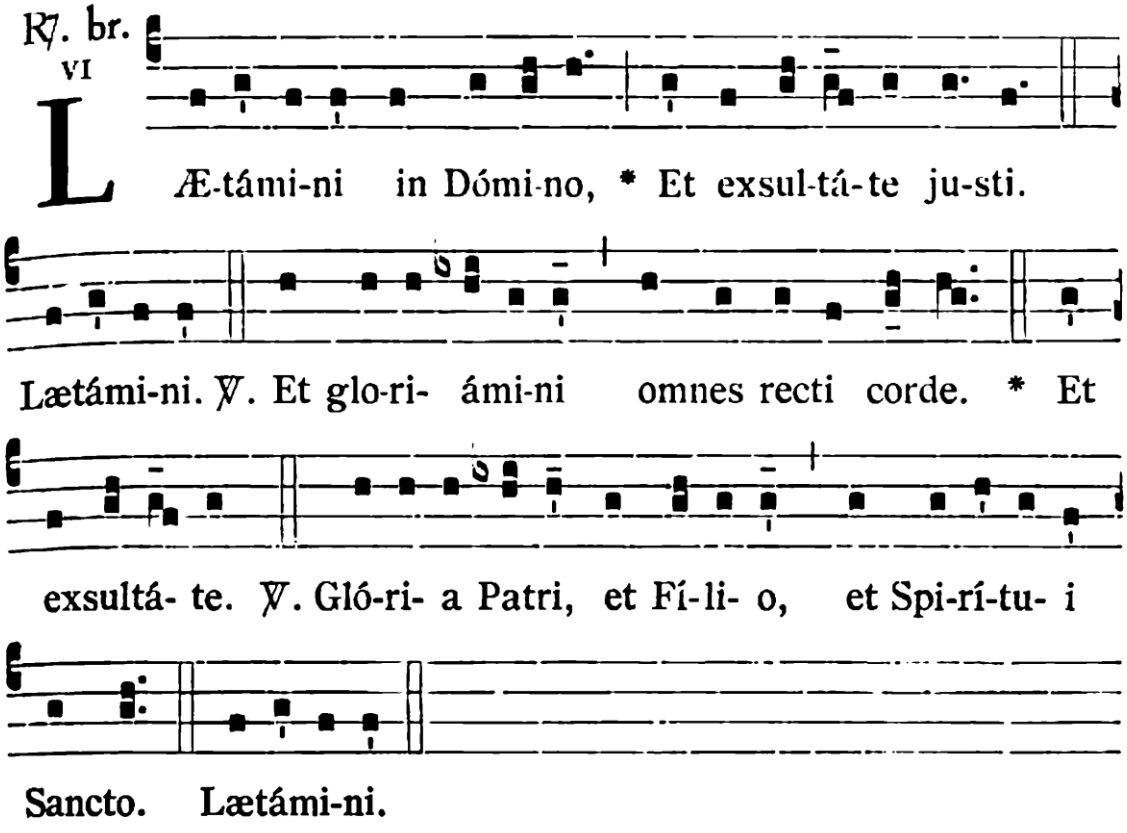

ANTIFONA AL BENEDICTUS

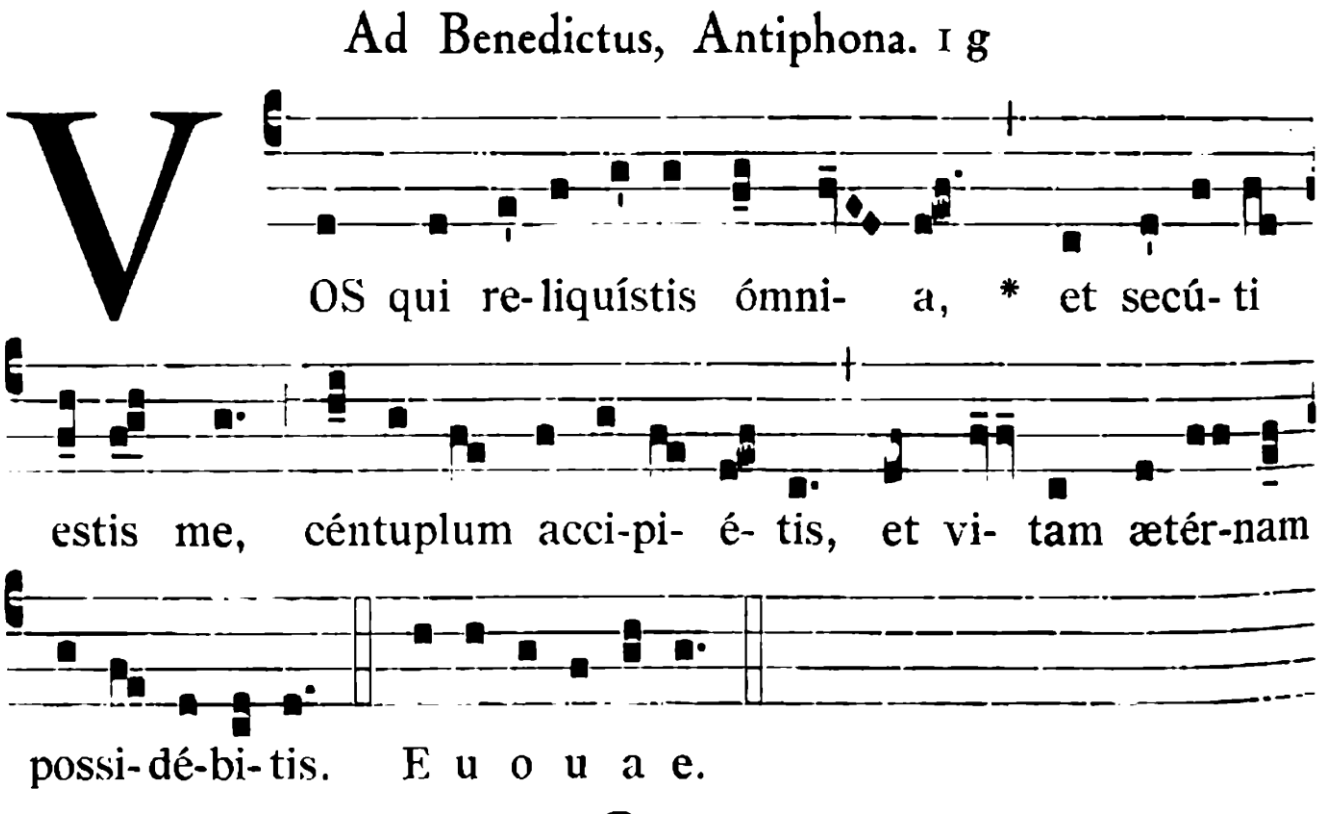

CANTICO DI ZACCARIA Lc 1, 68-79

Benedetto il Signore Dio d'lsraele, *
perché ha visitato e redento il suo popolo,

e ha suscitato per noi una salvezza potente *
nella casa di Davide, suo servo,

come aveva promesso *
per bocca dei suoi santi profeti d’un tempo:
salvezza dai nostri nemici, *
e dalle mani di quanti ci odiano.

Così egli ha concesso misericordia
ai nostri padri *
e si è ricordato della sua santa alleanza,
del giuramento fatto ad Abramo, nostro padre, *
di concederci, liberàti dalle mani dei nemici,
di servirlo senza timore, in santità e giustizia *
al suo cospetto, per tutti i nostri giorni.

E tu, bambino,
sarai chiamato profeta dell’Altissimo *
perché andrai innanzi al Signore
a preparargli le strade,
per dare al suo popolo
la conoscenza della salvezza *
nella remissione dei suoi peccati,

grazie alla bontà misericordiosa
del nostro Dio, *
per cui verrà a visitarci dall’alto
un sole che sorge,
per rischiarare quelli che stanno nelle tenebre *
e nell’ombra della morte
e dirigere i nostri passi *
sulla via della pace.

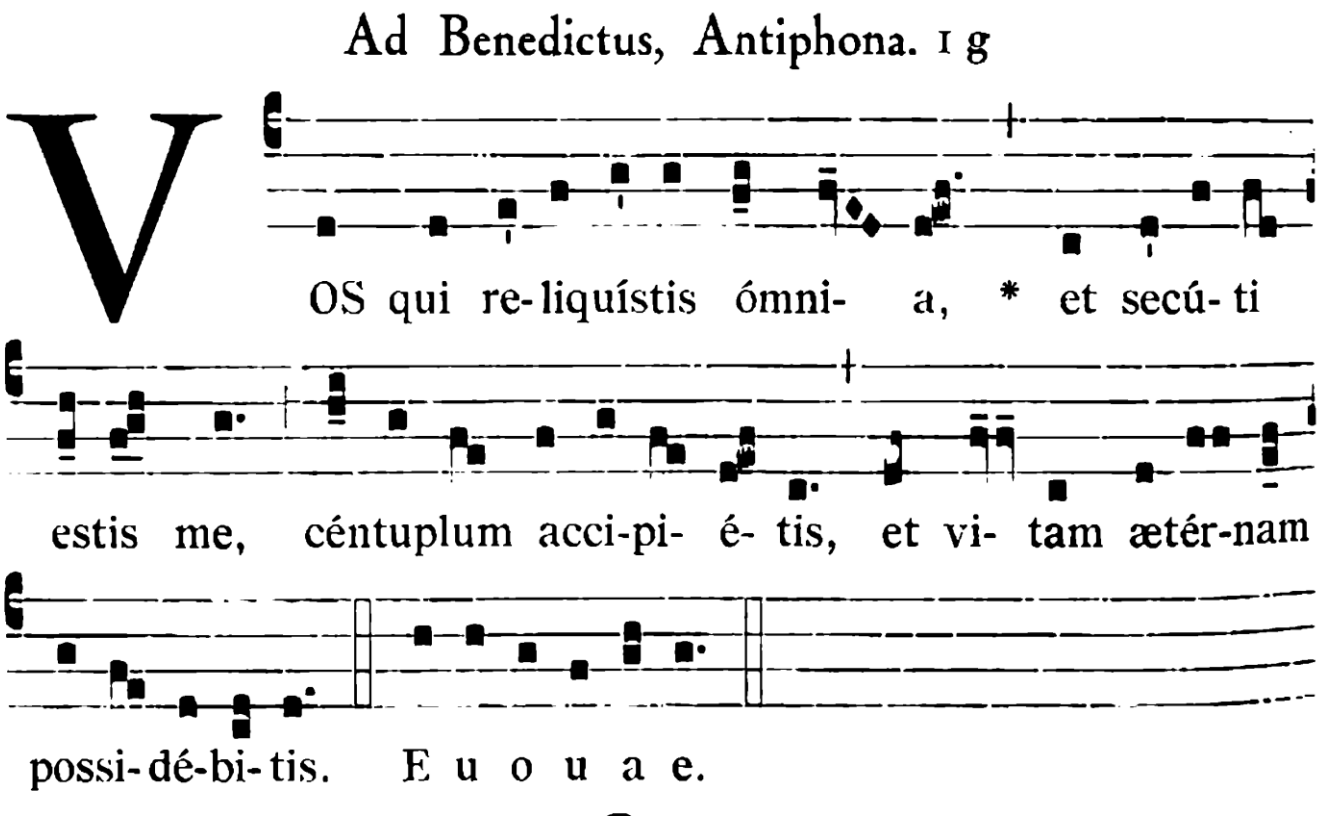

KYRIE ELEISON

PADRE NOSTRO

ORAZIONE

Preghiamo. O Dio, che in san Colombano abate, hai felicemente congiunto il servizio apostolico e la fedele osservanza della vita monastica, concedi anche a noi, che lo veneriamo maestro, intercessore e patrono, di cercare te sopra ogni cosa e di lavorare assiduamente per l'edificazione della tua Chiesa. Per il nostro Signore Gesù Cristo, tuo Figlio che è Dio, e vive e regna con te, nell'unità dello Spirito Santo, per tutti i secoli dei secoli. R. Amen.

Il Signore ci benedica, ci preservi da ogni male e ci conduca alla vita eterna. R. Amen.