24 Novembre

San Colombano, pastore e monaco

VESPRI

V.O Dio, vieni a salvarmi.
R. Signore, vieni presto in mio aiuto.
Gloria al Padre e al Figlio *

INNO

Beato chi è rapito dalla tua bellezza,
Gesù Signore,
chi, per l'amore, vede in ogni cosa
il segno del tuo volto.

Beato chi è invaso dalla tua presenza
e resta vinto:
vivendo in te l'intera sua esistenza
riflette la tua luce.

Beato chi è passato in te dal mondo al Padre,
trasfigurato:
vivente icona in cui il tuo mistero
appare ai nostri sguardi.

A te, Gesù, gioia dei santi d'ogni tempo,
corona e premio,
noi, nello Spirito, rendiamo lode,
o immagine del Padre.

SALMODIA

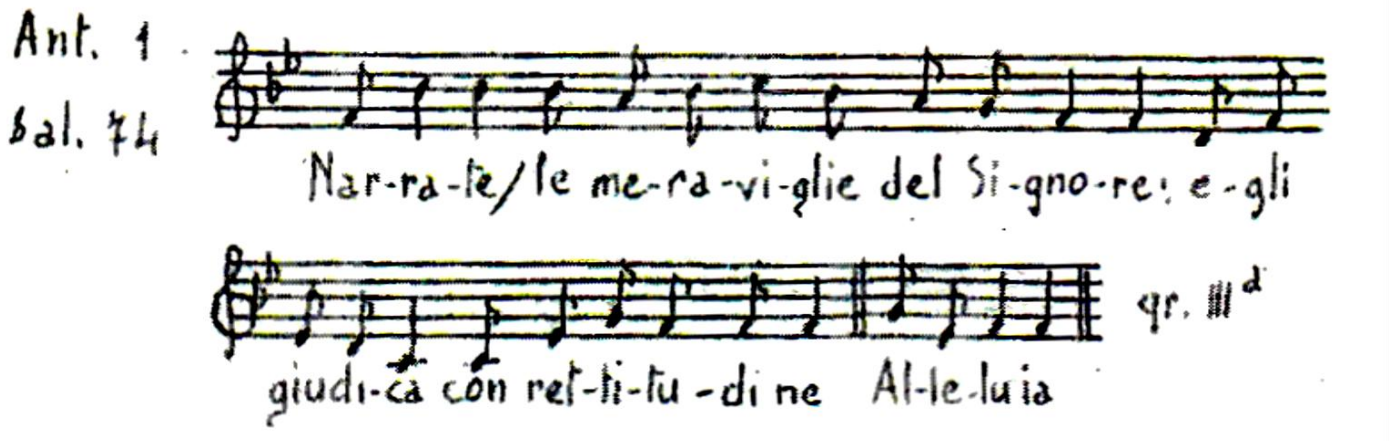

SALMO 74 Il Signore custodisce il suo popolo
Pace e misericordia su tutto l'Israele di Dio (Gal 6,16)

Noi ti rendiamo grazie, o Dio, ti rendiamo grazie: *

invocando il tuo nome, raccontiamo le tue meraviglie.

Nel tempo che avrò stabilito *
io giudicherò con rettitudine.
Si scuota la terra con i suoi abitanti, *
io tengo salde le sue colonne.

Dico a chi si vanta: “Non vantatevi”. *
E agli empi: “Non alzate la testa!”.
Non alzate la testa contro il cielo, *
non dite insulti a Dio.

Non dall’oriente, non dall’occidente, *
non dal deserto, non dalle montagne
ma da Dio viene il giudizio: *
è lui che abbatte l’uno e innalza l’altro.

Poiché nella mano del Signore è un calice *
ricolmo di vino drogato.
Egli ne versa: †
fino alla feccia ne dovranno sorbire, *
ne berranno tutti gli empi della terra.

Io invece esulterò per sempre, *
canterò inni al Dio di Giacobbe.
Annienterò tutta l’arroganza degli empi, *
allora si alzerà la potenza dei giusti.

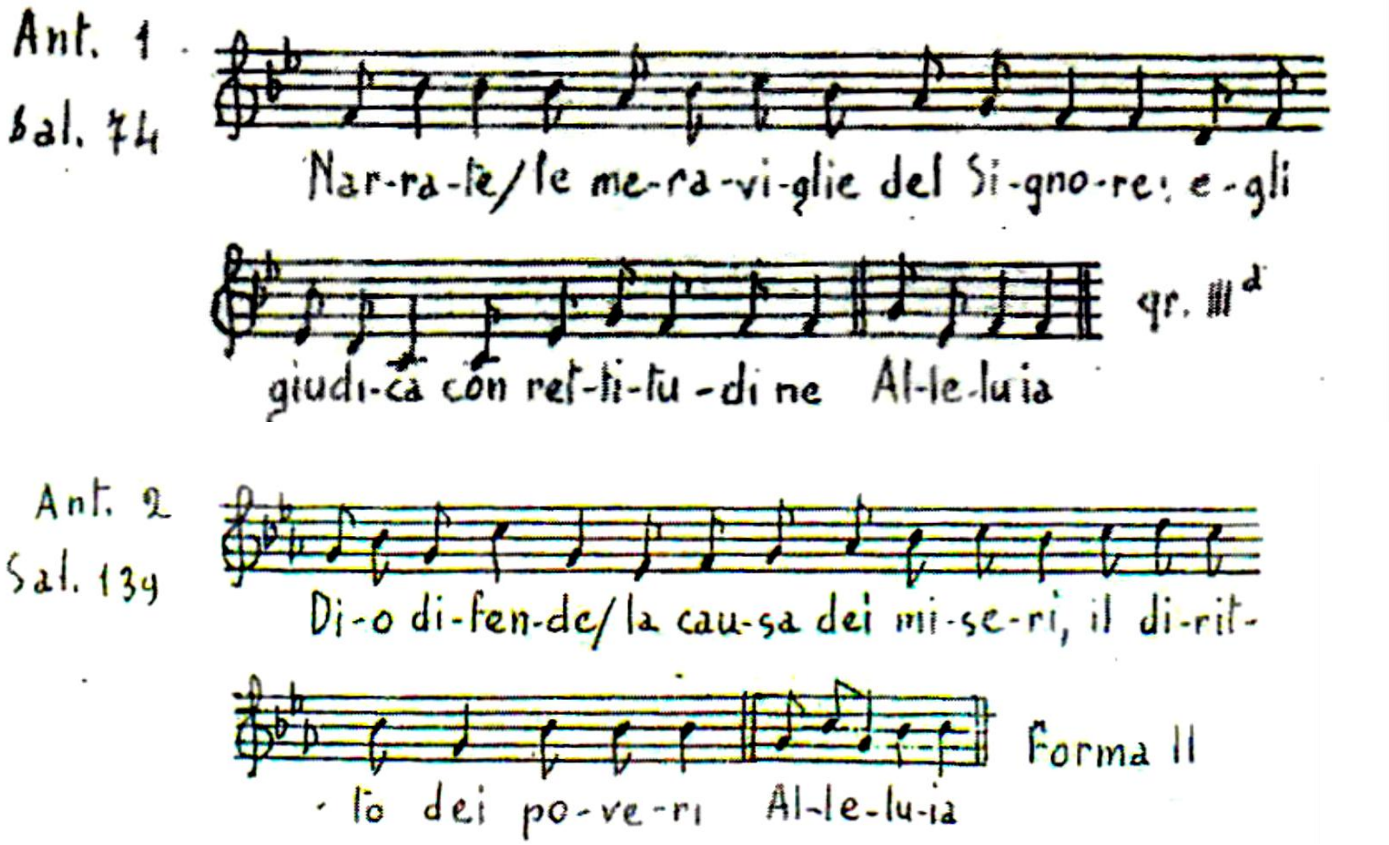

SALMO 139 Tu sei il mio rifugio

Il Figlio dell’uomo sarà consegnato in mano ai peccatori (Mt 26,45)

Salvami, Signore, dal malvagio, *
proteggimi dall'uomo violento,
da quelli che tramano sventure nel cuore *
e ogni giorno scatenano guerre.
Aguzzano la lingua come serpenti; *
veleno d'aspide è sotto le loro labbra.

Proteggimi, Signore, dalle mani degli empi, †
salvami dall'uomo violento: *
essi tramano per farmi cadere.
I superbi mi tendono lacci †
e stendono funi come una rete, *
pongono agguati sul mio cammino.

Io dico al Signore: "Tu sei il mio Dio; *
ascolta, Signore, la voce della mia preghiera".
Signore, mio Dio, forza della mia salvezza, *
proteggi il mio capo nel giorno della lotta.
Signore, non soddisfare i desideri degli empi, *
non favorire le loro trame.

Alzano la testa quelli che mi circondano, *
ma la malizia delle loro labbra li sommerge.
Fa' piovere su di loro carboni ardenti, *
gettali nel baratro e più non si rialzino.
Il maldicente non duri sulla terra, *
il male spinga il violento alla rovina.

So che il Signore difende la causa dei miseri, *
il diritto dei poveri.
Sì, i giusti loderanno il tuo nome, *
i retti abiteranno alla tua presenza.

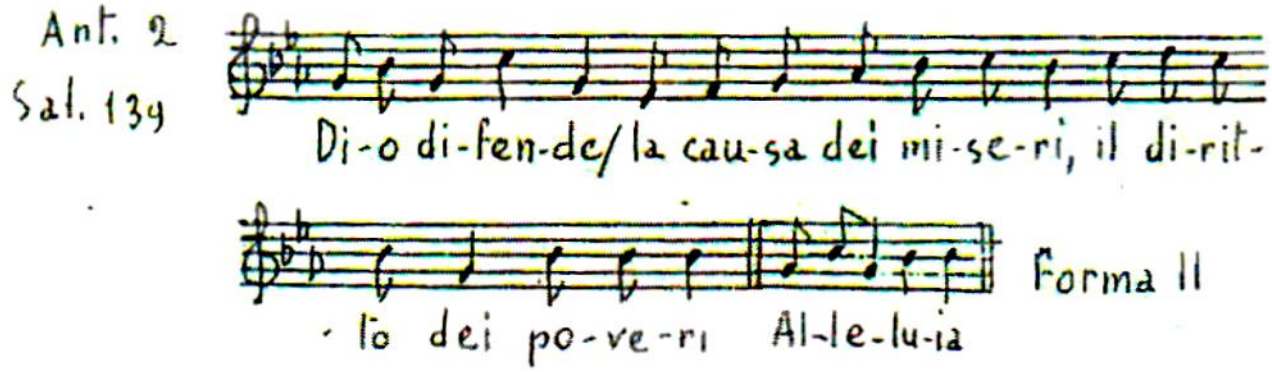

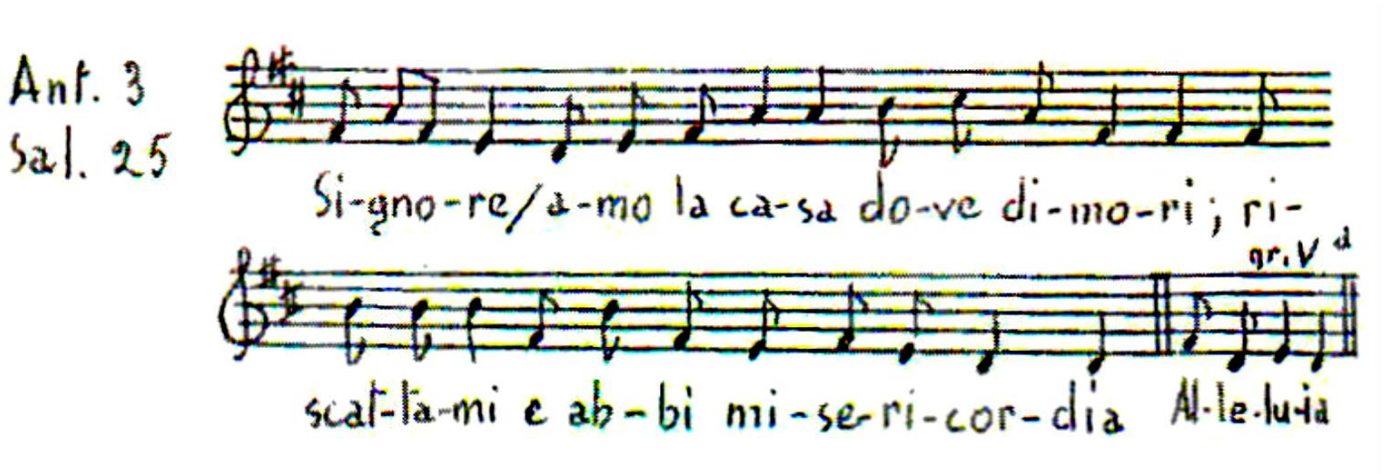

SALMO 25 Preghiera fiduciosa di un innocente

Dio ci ha scelti in Cristo per essere santi e immacolati (Ef 1,4)

Signore, fammi giustizia: †
nell'integrità ho camminato, *
confido nel Signore, non potrò vacillare.
Scrutami, Signore, e mettimi alla prova, *
raffinami al fuoco il cuore e la mente.

La tua bontà è davanti ai miei occhi *
e nella tua verità dirigo i miei passi.
Non siedo con uomini falsi *
e non frequento i simulatori.
Odio l'alleanza dei malvagi, *
non mi associo con gli empi.

Lavo nell'innocenza le mie mani *
e giro attorno al tuo altare, Signore,
per far risuonare voci di lode *
e per narrare tutte le tue meraviglie.
Signore, amo la casa dove dimori *
e il luogo dove abita la tua gloria.

Non travolgermi insieme ai peccatori, *
con gli uomini di sangue non perder la mia vita,
perché nelle loro mani è la perfidia, *
la loro destra è piena di regali.

Integro è invece il mio cammino; *
riscattami e abbi misericordia.
Il mio piede sta su terra piana; *
nelle assemblee benedirò il Signore.

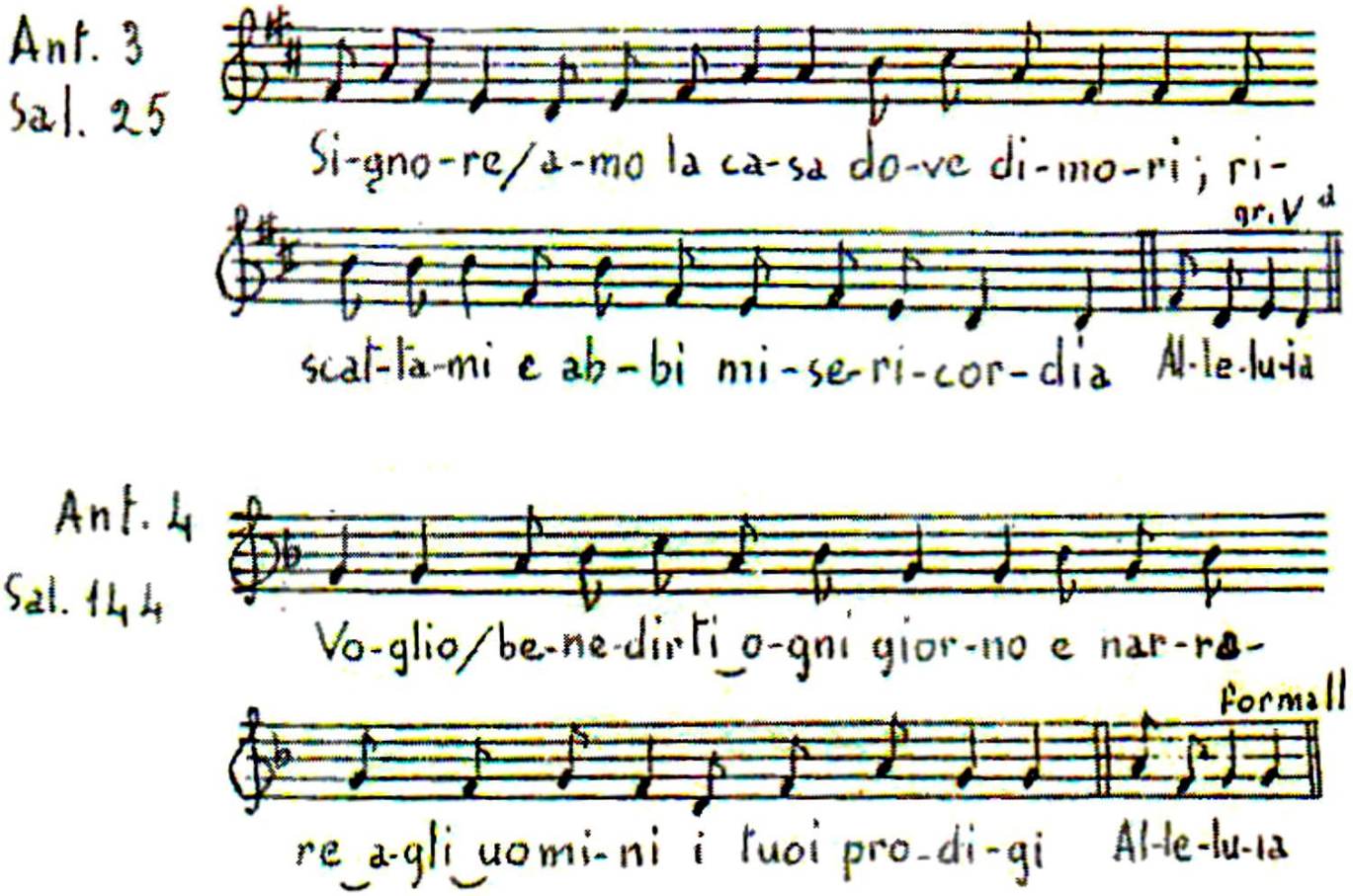

SALMO 144 Lode alla Maestà divina

Imperscrutabili sono le ricchezze di Cristo. Si manifesta per mezzo della Chiesa la multiforme sapienza di Dio, secondo il disegno eterno che ha attuato in Cristo nostro Signore, (cf. Ef 3,8-11)

O Dio, mio re, voglio esaltarti *
e benedire il tuo nome in eterno e per sempre.
Ti voglio benedire ogni giorno, *
lodare il tuo nome in eterno e per sempre.
Grande è il Signore e degno di ogni lode, *
la sua grandezza non si può misurare.

Una generazione narra all'altra le tue opere, *
annunzia le tue meraviglie.
Proclamano lo splendore della tua gloria *
e raccontano i tuoi prodigi.

Dicono la stupenda tua potenza *
e parlano della tua grandezza.
Diffondono il ricordo della tua bontà immensa, *
acclamano la tua giustizia.

Paziente e misericordioso è il Signore, *
lento all'ira e ricco di grazia.
Buono è il Signore verso tutti, *

la sua tenerezza si espande su tutte le creature.

Ti lodino, Signore, tutte le tue opere *
e ti benedicano i tuoi fedeli.
Dicano la gloria del tuo regno *
e parlino della tua potenza,
per manifestare agli uomini i tuoi prodigi *
e la splendida gloria del tuo regno.

Il tuo regno è regno di tutti i secoli, *
il tuo dominio si estende ad ogni generazione.
Il Signore sostiene quelli che vacillano *
e rialza chiunque è caduto.
Gli occhi di tutti sono rivolti a te in attesa *
e tu provvedi loro il cibo a suo tempo.
Tu apri la tua mano *
e sazi la fame di ogni vivente.
Giusto è il Signore in tutte le sue vie, *
santo in tutte le sue opere.
Il Signore è vicino a quanti lo invocano, *
a quanti lo cercano con cuore sincero.
Appaga il desiderio di quelli che lo temono, *
ascolta il loro grido e li salva.
Il Signore protegge quanti lo amano, *
ma disperde tutti gli empi.
Canti la mia bocca la lode del Signore. †
Ogni vivente benedica il suo nome santo, *
in eterno e sempre.

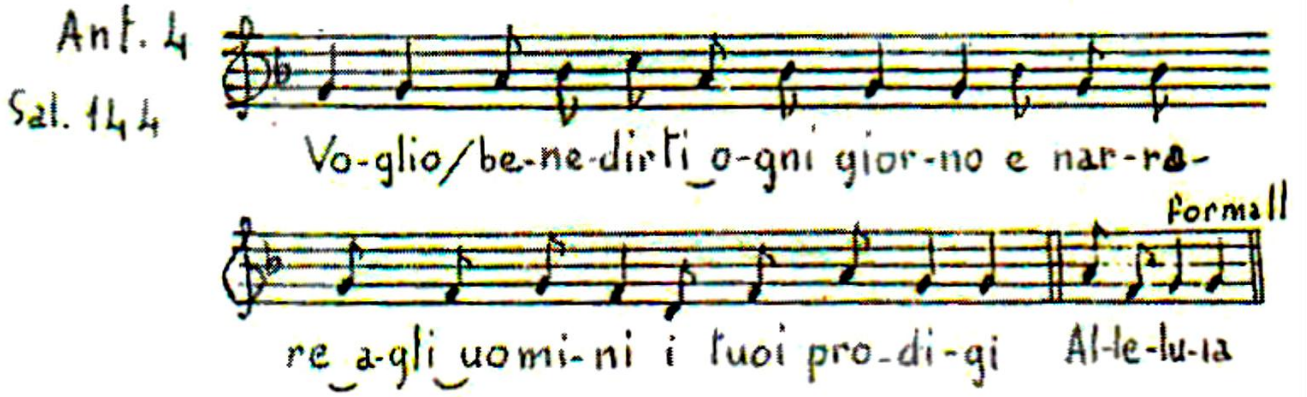

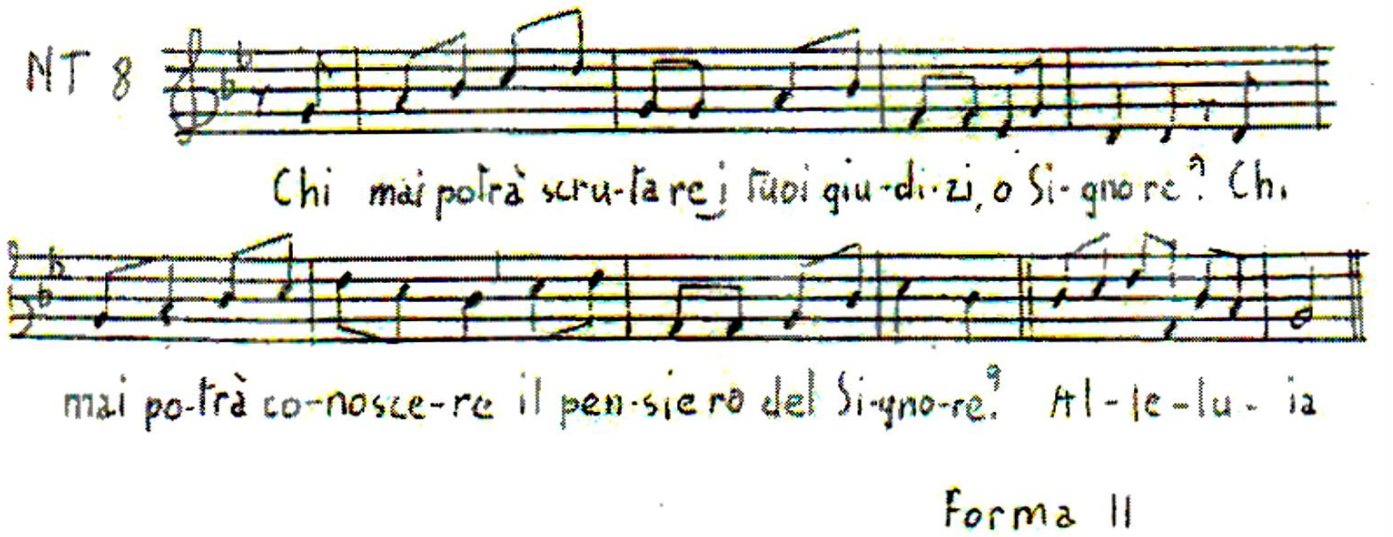

CANTICO NT 8 Le vie di Dio *Rm 11,33-36*

O profondità della ricchezza,
della sapienza e della scienza di Dio! †
Quanto sono imperscrutabili i suoi giudizi *
e inaccessibili le sue vie!
Infatti, chi mai ha potuto conoscere
il pensiero del Signore? *
O chi mai è stato suo consigliere?
O chi gli ha dato qualcosa per primo, *
sì che abbia a riceverne il contraccambio?
Poiché da lui, grazie a lui e per lui †
sono tutte le cose. *
A lui la gloria nei secoli. Amen.

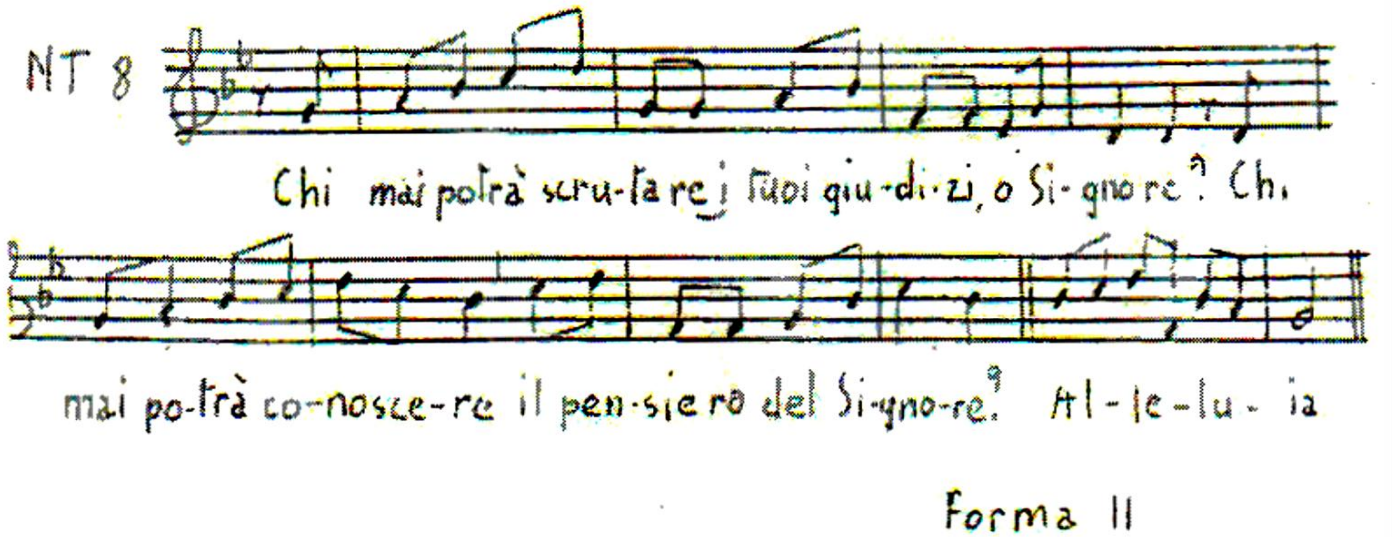

LETTURA BREVE Sir 44, 1-2. 7-8. 10. 12

Facciamo dunque l’elogio degli uomini illustri, dei nostri antenati per generazione.
Il Signore ha profuso in essi la gloria, la sua grandezza è apparsa sin dall’inizio dei secoli.
Tutti costoro furono onorati dai contemporanei, furono un vanto ai loro tempi.

Di loro alcuni lasciarono un nome, che ancora è ricordato con lode. Questi furono uomini virtuosi i cui meriti non furono dimenticati. La loro discendenza resta fedele alle promesse e i loro figli in grazia dei padri.

oppure:

Sir 44, 13-15
Per sempre rimarrà la loro discendenza e la loro gloria non sarà offuscata.
I loro corpi furono sepolti in pace, ma il loro nome vive per sempre.
I popoli parlano della loro sapienza, l'assemblea ne proclama le lodi.

oppure:

Sir 46, 11-12
Il loro cuore non commise infedeltà, né si allontanarono dal Signore: sia il loro ricordo in benedizione! Le loro ossa rifioriscano dalle tombe e il loro nome si perpetui sui figli, poiché essi sono già glorificati.

RESPONSORIO BREVE

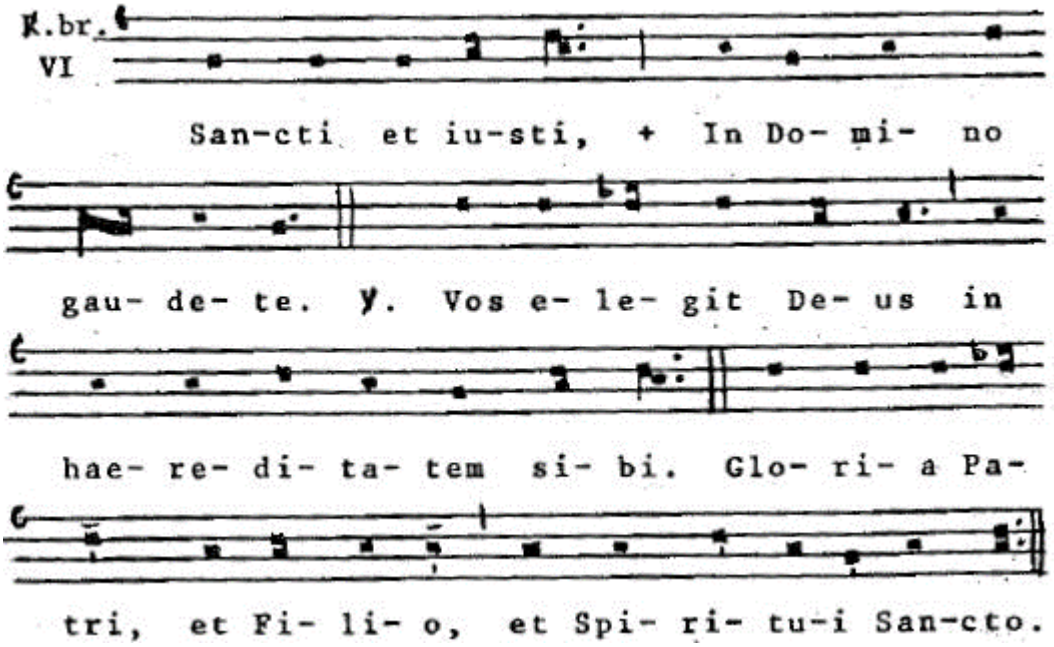

(Santi di Dio* rallegratevi nel Signore. Dio vi ha scelto come sua eredità)

AL MAGNIFICAT

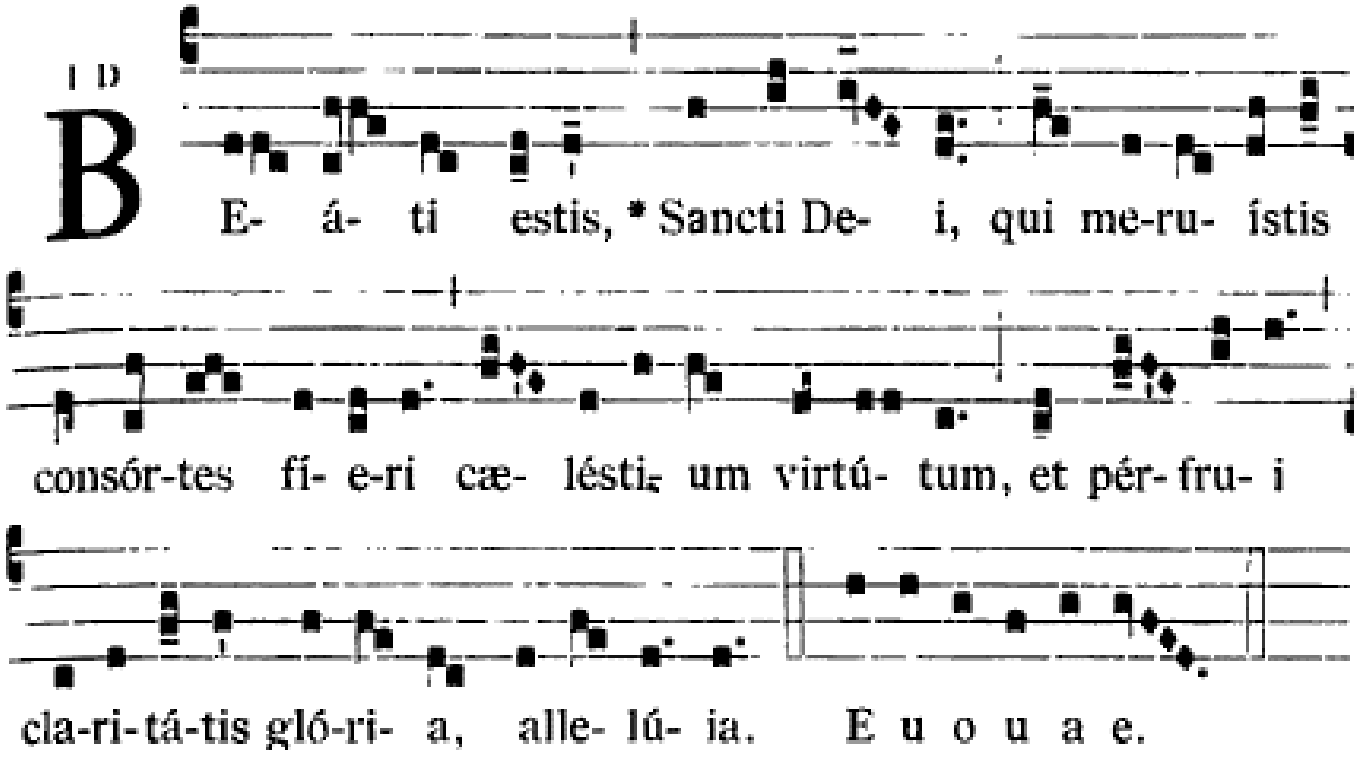

Beati siete voi, santi di Dio, che siete divenuti cittadini del cielo e contemplate la gloria del Signore, alleluia

CANTICO DELLA BEATA VERGINE Lc 1, 46-55

Esultanza dell'anima nel Signore

L'anima mia magnifica il Signore *
e il mio spirito esulta in Dio, mio salvatore,

perché ha guardato l'umiltà della sua serva. *
D'ora in poi tutte le generazioni
mi chiameranno beata.

Grandi cose ha fatto in me l'Onnipotente *
e Santo è il suo nome:

di generazione in generazione la sua misericordia *
si stende su quelli che lo temono.

Ha spiegato la potenza del suo braccio, *
ha disperso i superbi nei pensieri del loro cuore;

ha rovesciato i potenti dai troni, *
ha innalzato gli umili;

ha ricolmato di beni gli affamati, *
ha rimandato i ricchi a mani vuote.

Ha soccorso Israele, suo servo, *
ricordandosi della sua misericordia,

come aveva promesso ai nostri padri, *
ad Abramo e alla sua discendenza, per sempre.

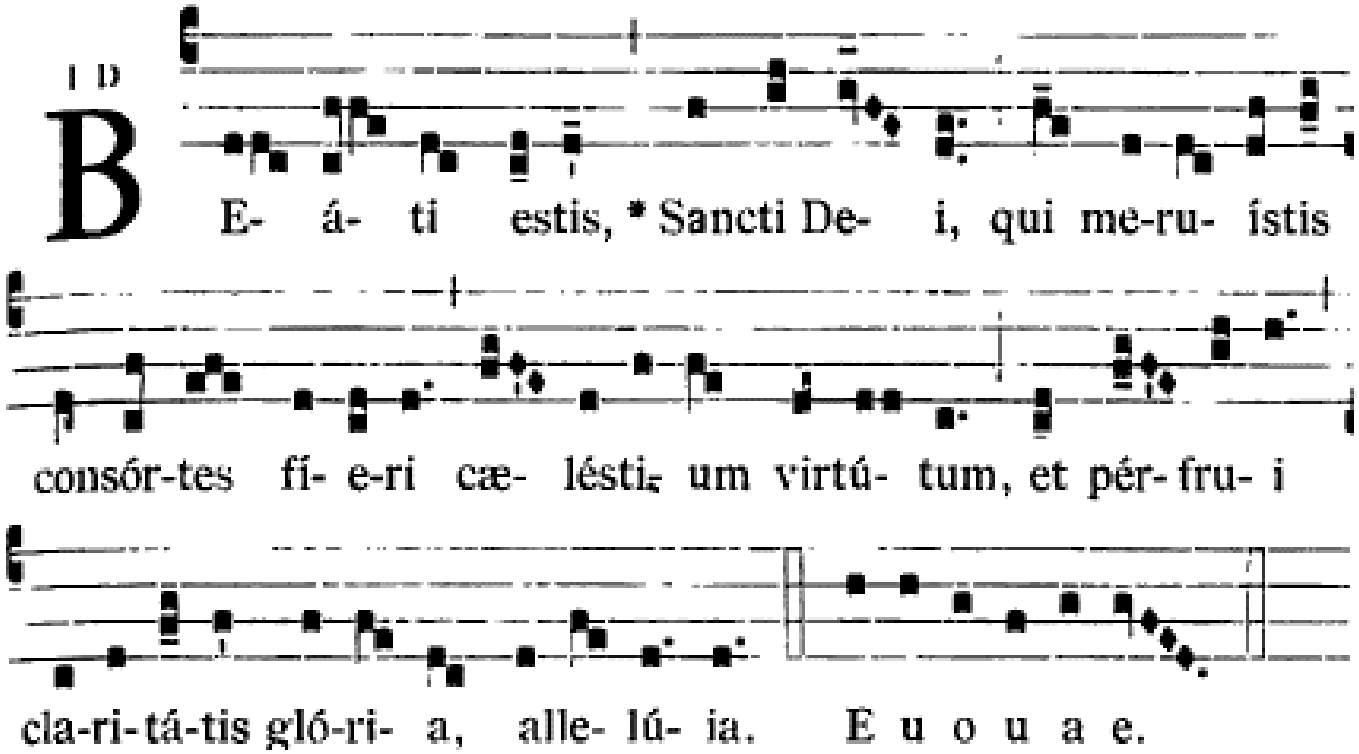

INTERCESSIONI

PADRE NOSTRO.

ORAZIONE

Preghiamo. O Dio, che in san Colombano abate, hai felicemente congiunto il servizio apostolico e la fedele osservanza della vita monastica, concedi anche a noi, che lo veneriamo maestro, intercessore e patrono, di cercare te sopra ogni cosa e di lavorare assiduamente per l'edificazione della tua Chiesa. Per il nostro Signore Gesù Cristo, tuo Figlio che è Dio, e vive e regna con te, nell'unità dello Spirito Santo, per tutti i secoli dei secoli.
R. Amen.

Il Signore ci benedica, ci preservi da ogni male e ci conduca alla vita eterna.
R. Amen.